

LOS EFECTOS DE LA MAL LLAMADA “GRIPE ESPAÑOLA” (1918) EN GALERA

Para acabar esta serie dedicada a las pandemias que a lo largo de la Historia han incidido en Galera, concluimos con la que se dio en llamar “Gripe Española” y como tal ha quedado, aunque, como afirma *Richard Gunderman*¹ en un artículo publicado en EL PAÍS el 28 de enero de 2018 titulado “**DIEZ MITOS QUE AÚN CREEMOS SOBRE LA “GRIPE ESPAÑOLA” DE 1918**”, dicha pandemia no tuvo su origen en España:

“Nadie cree que la llamada ‘gripe española’ se originase en España.

Posiblemente, la pandemia adquirió su apodo debido a la Primera Guerra Mundial, que por entonces se encontraba en pleno apogeo. Los principales países beligerantes hacían todo lo posible por evitar dar ánimos a sus enemigos, así que en Alemania, Austria, Francia, Reino Unido y Estados Unidos se suprimió la información sobre el alcance de la enfermedad. Por el contrario, España, al ser neutral, no necesitaba ocultarla. Este hecho produjo la falsa impresión de que este país fue el más castigado. De hecho, el origen geográfico de la gripe sigue siendo objeto de debate, aunque diversas hipótesis han apuntado al Este de Asia, Europa e incluso Kansas”.

Al igual que decíamos en el anterior capítulo, dedicado a la epidemia de viruela que se desarrolló en nuestro pueblo entre noviembre de 1873 y septiembre de 1874, ésta de la gripe es la que conocemos con más detalles documentales en los archivos históricos de la villa.

Ésta y la anterior, sus efectos mortales más concretamente, están perfectamente anotados en los libros de defunción de sus respectivos años del Registro Civil de Galera.

Sin embargo, siempre quedan preguntas que tienen una difícil -cuando no imposible- respuesta. Para obtener más información relativa a este asunto, hemos consultado diarios publicados en la época en Granada, de los que hemos conseguido una parte muy considerable. Dichos periódicos son EL DEFENSOR DE GRANADA, NOTICIERO GRANADINO y LA GACETA DEL SUR, cuyas noticias nos componen un panorama muy completo de la incidencia de aquella pandemia en la provincia de Granada y más concretamente en las comarcas de Baza y Huéscar.

A veces, hechos puntuales en el desarrollo diario de la enfermedad están reflejados simultáneamente en los tres periódicos, por lo que elegimos para el lector la noticia que parece estar redactada con más detalles. A veces, los datos ofrecidos por alguno de los diarios están complementados por los que aporta otro de los tres, con los cual recogemos paralelamente ambos.

Las noticias van encabezadas por la fecha en que aparecen y por las iniciales del periódico del que se han extraído: EL DEFENSOR DE GRANADA (**D.G.**); NOTICIERO GRANADINO (**N.G.**); LA GACETA DEL SUR (**G.S.**).

¹ Richard Gunderman es catedrático de Medicina, Artes Liberales y Filantropía de la Universidad de Indiana.

Cláusula de divulgación. Richard Gunderman no trabaja para ninguna empresa u organización que pueda beneficiarse de este artículo, no las asesora, no posee acciones en ellas ni recibe financiación. Tampoco declara otras vinculaciones relevantes aparte del cargo académico mencionado. Este artículo fue publicado originalmente en inglés en la web The Conversation. Traducción de News Clips.

PRIMERA PARTE

LA GRIPE ESPAÑOLA EN LA PRENSA GRANADINA

18/09. (D.G.) Pág. 3.

Noticias de la presencia de la enfermedad en otras provincias (Madrid), concretamente en cuarteles del ejército.

Tratamiento de la enfermedad en el Consejo de Ministros. El marqués de Alhucemas explica que la gripe ha aparecido en algunos pueblos no afectados por ésta en la primavera.

Médicos afirman que la pertinaz sequía influye en su propagación.

19/09. (D.G.) Pág. 3.

Consejo de Ministros: El general Marina anuncia la extensión de la enfermedad en el ejército. Según el militar, en Cartagena se ha infectado personal de la armada.

Gran parte del ejército, atacado, dice otra nota aparte.

“Los médicos militares atribuyen la presencia en el ejército de la gripe, a la llegada de los reclutas del cupo de instrucción. La mayor parte de los soldados, especialmente los pertenecientes a la población rural, han llegado a los cuarteles en lamentable estado de falta de higiene y, sobre todo, de carencia de vigor físico”

“En el elemento civil la epidemia tiende al decrecimiento” (en Madrid).

“En el hospital militar de Carabanchel se han registrado veinte y siete defunciones desde el domingo” (día 15).

20/09. (D.G.) Pág. 2.

“Desinfección en los cuarteles” “Los médicos están desorientados” “En la Granja hay cuarenta y una nuevas invasiones” “Se estudia el licenciamiento de tropas... pero se teme que puedan llevar la infección a las poblaciones y pueblos” “En Murcia. Dicen de Murcia que en Águilas faltan medios para combatir la epidemia, que hace grandes estragos”

21/09. (D.G.) Pág. 3.

En el Consejo de Ministros, el Marqués de Alhucemas: “... la epidemia podía considerarse estancada” “La gripe sigue extendiéndose. Las autoridades se esfuerzan adoptando medidas sanitarias” “En las provincias de Huesca, Cáceres y Lugo está muy extendida la epidemia”

25/09. (D.G.) Pág. 1. Pág. 3.

“El médico de Freila... ha fallecido a consecuencia del mal reinante” “El Gobernador civil ha trasladado a la Diputación un oficio del Alcalde de Freila en el que pide auxilios para la extinción de la epidemia”

“Se han adoptado nuevas precauciones para evitar los contagios de los portugueses procedentes de Francia que atraviesan España”

26/09. (D.G.) Pág. 2. Pág. 3.

“Se han dado órdenes al subdelegado de Medicina de Guadix para que manifiesta el número de atacados de gripe que existen”.

“Madrid, 25. Se extiende la epidemia”. “El doctor Cortezo ha declarado que la epidemia de gripe es de una difusión mayor y más rápida que todas las epidemias contagiosas conocidas, siendo su vehículo principal el aire respirable”.

27/09. (D.G.) Pág. 1.

“El señor Inspector provincial de Sanidad ha telegrafiado al Ministro de la Gobernación dándole cuenta de la angustiada situación del pueblo de Freila, donde se carece de médico y medicinas, no obstante los números atacados que hay de gripe. El mismo Inspector se ha dirigido al vicepresidente de la Comisión provincial comunicándole también la situación de Freila. De ambas personalidades solicita el señor Marín de Argenta recursos para remediar la situación” “Crónica de los pueblos. De Orce. La epidemia grippal está haciendo estragos. La enfermedad hizo su aparición hará doce días y desde esa fecha las invasiones alcanzan la cifra de 800, siendo el número de vecinos de 1000. Las defunciones son aproximadamente 45. Los médicos señores Villanueva, Romero, Puerta Oliveros y L. Martínez están realizando una labor verdaderamente heroica, asistiendo con solicitud, día y noche, a los enfermos. Su incesante y humanitario trabajo es digno de las mayores alabanzas y de la gratitud de este pueblo”.

29/09. (D.G.) Pág. 1.

El ministro de Instrucción pública autoriza a los rectores de todas la Universidades para que no abran el curso académico o cierren si ya lo han abierto. La de Granada es una de las menos afectadas.

“Por el señor Guillén se dio cuenta de la reunión celebrada anteayer en el Gobierno Civil para tratar de la difícil situación por que atraviesan los pueblos de Caniles, La Calahorra, Baza, Orce y Freila”.

Se envían telegramas informativos al ministro de la Gobernación y al Inspector general de Sanidad.

“El alcalde de Baza telegrafía al Gobernador Civil dándole cuenta de haberse celebrado en dicho pueblo una reunión de concejales y mayores contribuyentes, en la que se expuso que siendo idéntica la situación de aquel pueblo a la de Caniles, no pueden enviar auxilios a éste. Pide el envío de médicos, por ser insuficientes los que existen en la localidad, dos de los cuales se hallan atacados de la epidemia.

El alcalde de Cúllar Baza envía al Gobernador el siguiente despacho:

“Aumenta considerablemente la epidemia grippal, causando bastantes víctimas, principalmente en los anejos de Vertientes, Pozo Iglesias, Madan (*será Matían*) y Margen,

distantes de aquí 8 kilómetros y con dos médicos solamente, uno de ellos con más de 70 años de edad y no puede atender a los enfermos y están la mayor parte sin asistencia facultativa". "El Gobernador Civil ha ordenado al alcalde de Baza sean clausurados todos los espectáculos públicos y se adopten medidas higiénicas en círculos, casinos y demás centros de reunión".

01/10. (G.S.) Pág. 1.

"Más informes del Distrito Baza-Huéscar... es verdaderamente crítica la situación porque atraviesan los vecinos de Baza, Galera, Orce, Cúllar-Baza y sus anejos, Caniles y Zújar. En dichas localidades ha quedado paralizada la vida de la población, dándose el caso de carecerse incluso de cerillas fosfóricas. Las comunicaciones se encuentran interrumpidas entre dichos pueblos, por temor al contagio de la gripe. Nuestros comunicantes refiérennos el detalle de haber quedado cerradas las puertas de algunos cortijos, por muerte de sus moradores. El señor Guillén (*diputado provincial por el Distrito Baza-Huéscar*) adquirió ayer en Granada, después de incansables gestiones, 300 pesetas de medicamentos que ha remitido a los alcaldes de Cúllar Baza y Galera". La noticia concluye informado sobre el gran número de víctimas en Cúllar y Orce.

01/10. (N.G.) Pág. 1.

El presidente de la Comisión provincial, encargada de seguir la epidemia, recibe diariamente comunicaciones de los pueblos afectados en las cuales se informa de la situación.

"Del alcalde de Baza: 'Esta alcaldía agradece los acuerdos adoptados por esa Comisión interesándose por el estado sanitario de Baza. Epidemia sigue en igual estado, siendo el número de defunciones diarias de 15 a 20...'" "En el despacho oficial de del gobernador civil se reunieron ayer mañana con el señor Pérez Calvo los diputados provinciales por el distrito de Baza-Huéscar... En vista de la situación por la que atraviesan los pueblos de Cúllar Baza y Galera, se acordó telegrafiar al señor Arnáu, jefe de la brigada sanitaria que marchó ayer a Baza, para que designe a un médico que se encargue de asistir a los atacados de dichos puntos. Se han enviado allí medicamentos y materias desinfectantes".

01/10. (D.G.) Pág. 1.

El alcalde de Cúllar, que es médico, solicita del Gobernador Civil medicamentos, informando de la generalización de la epidemia en el pueblo. Pide igualmente un médico para poder atender las zonas más rurales del término municipal por la imposibilidad material de hacerlo él mismo. Se aplaza la apertura del Curso académico en la Universidad de Granada.

02/10. (G.S.) Pág. 1.

"En Baza- Huéscar. Según se nos informa, continúan en aumento las invasiones gripales en Caniles, Baza, Zújar, Orce, Cúllar Baza y Galera, en la mayoría de cuyos pueblos se elevan a 18 y 20 las defunciones diarias. El diputado provincial... recibió ayer telegramas de dichos pueblos

rogándosele el pronto envío de medicamentos y recursos económicos, pues se ha paralizado la vida en aquellos pueblos y las clases menesterosas crecen de medios de alimentación...”

02/10. (N.G.) Pág. 1.

“En el Hospital Militar. Van desapareciendo, gracias a Dios, los motivos alarma nacidos del estado sanitario de la población militar de esta plaza” “Continúan aumentando las invasiones en los pueblos de Caniles, Baza, Orce, Cúllar Baza y Galera, pasando en la mayoría de ellos las defunciones de 18 o 20 por día”.

Se comunican a los lectores las “reglas higiénicas que deben practicarse con el fin de evitarnos días de luto y desolación...”

“1ª Debe impedirse la respiración de aire cargado de polvo. 2ª. Se evitará la respiración de aire contaminado. 3ª. Los cambios bruscos de temperatura favorecen el desarrollo de la enfermedad. 4ª. Desinfección de boca, faringe y fosas nasales”.

03/10. (N.G.) Pág. 1.

“En Freila no se han vuelto a registrar nuevas invasiones siendo escaso el número de las que existen” “En Baza, Orce, Caniles, Cúllar Baza, Galera y Dehesas de Guadix continúa estacionaria la epidemia” “Actos suspendidos... También el Ayuntamiento de Huéscar, en sesión ordinaria de 30 de Septiembre, ante la difusión que ha alcanzado la epidemia de gripe en los pueblos limítrofes ha acordado suspender la feria de dicha ciudad... y toda clase de festejos públicos hasta que las circunstancias lo aconsejen” “En Baza. La enfermedad reinante se halla estacionada, registrándose diariamente el mismo número de defunciones y atacados. El pánico es grande y está justificado por ser escasos los que se salvan de tan terrible enfermedad”.

04/10 (G.S.) Pág. 1.

“... se han suspendido hasta nuevo señalamiento los juicios por jurados correspondientes a los distritos de Baza, Guadix y Huéscar...” “... El Gobernador Civil ha destinado 500 pesetas para los enfermos pobres de cada uno de los pueblos de Caniles, Orce, Galera, Cúllar Baza y Zújar. En dichos pueblos se formará una Junta compuesta por el señor cura párroco, el alcalde y el juez municipal, encargada de distribuir las referidas cantidades”.

04/10. (N.G.) Pág. 1.

Reunión en el Ayuntamiento de Granada de los mayores contribuyentes, entre los que destacamos a don Federico García Rodríguez, concejal y con casi total seguridad padre de Federico García Lorca. Al finalizar la reunión, se abre una suscripción y el señor García Rodríguez dona 2000 pesetas.

04/10. (D.G.) Pág. 1.

“Se buscan dos médicos para Cúllar Baza”.

07/10. (N.G.) Pág. 1.

“Los alcaldes de Alcudia, Benamaurel, Esfiliana, Castilléjar, Baza y Guadix comunican al Gobernador civil que se han presentado nuevos casos de gripe en dichos puntos. Interesan solicite del Ministro el envío de socorros, pues en los presupuestos de aquellos ayuntamientos no existe partida suficiente para tantas atenciones como exige el considerable desarrollo de la epidemia”

Se envían los siguientes médicos a las poblaciones que se citan de las comarcas: don Fermín Garrido Quintana a Caniles; don Juan Jiménez Cirre, don Felipe Villalobos y el estudiante de medicina señor Jiménez Vílchez, hijo del señor Cirre, a Cortes de Baza; don Miguel Vega y don Carlos Puertas a Cúllar. “Dichos señores se costearán el viaje de su bolsillo particular, pues no hay fondos que darles. Tampoco llevarán medicamento alguno”.

09/10. (N.G.) Pág. 1.

“La gripe se va retirando con viento fresco. En Granada se puede asegurar que no nos hemos enterado de que existe esa *señora*. Si trataba de asomar su *faz*, le dio miedo de los preparativos que se estaban haciendo para combatirla y el *tren de batir* que los ricos tenían en cartera para exterminarla. De ahí que le haya entrado *jindama* y... a huir, que vienen piando”.

12/10. (N.G.) Pág. 1.

“Aún continúan los doctores Vega Rabanillo y Puertas Gaona en Cúllar Baza, donde la epidemia ha adquirido también caracteres alarmantes”.

15/10. (D.G.) Pág. 1.

“De Puebla de Don Fadrique recibimos ayer el siguiente telegrama:
Por iniciativa de la Juntad directiva del Círculo Liberal se ha nombrado una Junta gestora para recolectar fondos, por suscripción voluntaria, para ayudar las necesidades de los enfermos de gripe y evitar, en lo posible, la propagación de la epidemia. El Círculo Liberal ha encabezado la suscripción con 500 pesetas”.

17/10. (D.G.) Pág. 2.

Fragmento del telegrama del subsecretario de la Gobernación al Gobernador civil de Granada en el que se dan instrucciones para “organizar debidamente los servicios sanitarios y conocer cuáles son las verdaderas necesidades de cada sitio”:

“... se interesa por la presente de todos los Alcaldes de la provincia complimenten cuanto queda consignado a fin de que por este Gobierno Civil, con el debido conocimiento de las verdaderas necesidades que se encuentran en los pueblos que sufren el azote de la epidemia

se les pueda dispensar los auxilios que el Estado concede, debiendo tener en cuenta que no se atenderá ninguna petición que no lleve acompañada una minuciosa estadística en que se consignen los siguientes datos:

Censo de la población; número de atacados; forma clínica de la gripe; número de defunciones registradas; distinción de casos de la clase proletaria de los de la pudiente; precisión de las cotizaciones que alcancen los alimentos... No descuidará ningún alcalde la obligación de dar cuenta diaria de las altas y bajas que se produzcan, entendiéndose que el que dejase de cumplimentar estos servicios no recibirá ningún auxilio...”

18/10. (N.G.) Pág. 1.

Extenso y espantoso relato de la incidencia de la gripe en Caniles del que ofrecemos estos fragmentos: “... El terror llegó a extremos tales, que los padres huyeron de sus hijos, y familia hubo que fue abandonada de sus deudos y estuvo sin asistencia ni alimentos uno o dos días... Murieron los sepultureros... Sacaba la gente los cadáveres a las calles y los dejaba en las puertas llegando a encontrarse muchos insepultos durante dos días...”

18/10. (D.G.) Pág. 1.

“Hoy se abonarán al Gobernador Civil en la Delegación de Hacienda 1700 pesetas para socorro de los pueblos epidemiados” “En Benamaurel. La epidemia grippal se ha extendido en este pueblo en proporciones alarmantes y con caracteres graves, hasta el extremo de que hay atacados en este reducido vecindario más de 400, muchos de ellos graves y a pesar de los requerimientos que se han hecho al señor Gobernador y al señor inspector provincial de Sanidad con el propósito de que se envíen médicos y desinfectantes no se ha conseguido nada, siendo absolutamente indispensable, pues, a pesar de que el médico de esta villa se multiplica para atender los requerimientos de las familias enfermas, es imposible acudir a todos, y con respecto al material desinfectante es aún más indispensable, pues la mayor parte de los atacados viven en inmundas cuevas sin ventilación y haciendo vida común con toda clase de animales”.

20/10. (D.G.) Pág. 1.

“Gritos de angustia. Las noticias que se reciben de toda España acerca del estado sanitario, continúan siendo muy alarmantes. Parece increíble la pasividad de las clases directoras, ante una invasión de tal naturaleza. Y decimos pasividad, no porque los directores de la vida española permanezcan cruzados de brazos, sino porque el esfuerzo que se hace para combatir la epidemia no responde, ni con mucho, a la enorme importancia, a la terrible difusión del mal. No existen, según hemos dicho en más de una ocasión, organizaciones sanitarias con elementos suficientes para defender la salud pública de estos azotes... En la provincia de Granada, si bien la capital se ha salvado hasta ahora de tales estragos, se ha dejado sentir la epidemia con todo su horror... Pueblos pequeños como Caniles y otros, han visto diezmado su vecindario...”

22/10. (N.G.) Pág. 1.

El Ayuntamiento de Cúllar suspende la feria por la persistencia de la epidemia en la villa y su término.

23/10. (N.G.) Pág. 1.

“En Huéscar existen seis casos de gripe, dos de ellos graves, careciéndose de desinfectantes”
“El alcalde de Puebla de Don Fadrique ruega que se remitan allí médicos y desinfectantes”.

24/10. (N.G.) Pág. 1.

“El alcalde de Puebla de Don Fadrique comunica al Gobernador Civil que en dicho pueblo se han presentado 17 nuevas invasiones, habiendo fallecido uno de los atacados”.

24/10. (D.G.) Pág. 2.

“Circular del Gobernador. El Boletín Oficial publicará la siguiente circular que el Gobernador civil dirige a los alcaldes de la provincia:

“Ínterin duren las actuales circunstancias sanitarias en la provincia, se abstendrán los señores alcaldes de llamada alguna y por ningún concepto abandonarán la jurisdicción, pues en caso contrario estoy dispuesto a proceder gravemente contra los mismos. Lo mismo harán saber dichos alcaldes a los tenientes y concejales que pidan licencia, pues ante todo es el cumplimiento del deber, más imperioso ahora que nunca y a las necesidades del Municipio”.

En un interesante artículo que publica el licenciado en Medicina y Cirugía, el Dr. Daniel Amat Ayala sobre sus observaciones relacionadas con la gripe en Freila, dice en cuanto a la fecha de inicio de la epidemia en la comarca: “Desde la feria de Baza (6 a 15 de septiembre), punto donde se inició el foco de infección...”

25/10. (D.G.) Pág. 1.

“También dice el alcalde de Castelléjar que sigue en aumento la epidemia. Han ocurrido tres nuevas defunciones”.

26/10. (N.G.) Pág. 1.

“El alcalde de Caniles participa al gobernador civil que durante los días 21, 22 y 23 han sido dados de alta 99 enfermos de gripe... sin que haya ocurrido defunción ni invasión alguna en dichos días”.

27/10. (D.G.) Pág. 1.

“El Gobernador Civil publica una circular en el Boletín Oficial haciendo saber a los alcaldes de la provincia que no aprobará presupuesto alguno municipal en el que no consignen el 10 o 15 por ciento del presupuesto total destinado a la epidemia” “Los cadáveres. Por el Gobernador se

oficia al alcalde señor La Chica para que no permita que los cadáveres, al ser conducidos al Cementerio, vayan con el ataúd abierto, como en algunos casos se viene efectuando”.

28/10. (N.G.) Pág.1.

Carta al director del Noticiero desde Cúllar Baza: “Continuamos sufriendo la consabida epidemia grippal, que a medida que va creciendo en los anejos aumenta en la población, a pesar de haber empleado cuantas medidas higiénicas aconseja la Ciencia...”

Carta al director del Noticiero del corresponsal de Huéscar en la cual afirma que en *El Liberal* de Madrid se ha publicado que en Huéscar hay 220 afectados por la gripe, lo cual no responde a la verdad, ya que hasta la fecha sólo hay seis casos y esta falsa noticia podría alarmar a oscenses que viven fuera de la población.

29/10. (N.G.) Pág. 1.

Carta al director del Noticiero de G. Marín de Puebla de Don Fadrique, en la que después de denunciar que el alcalde (“que Dios y el cacique nos ha dado”) haya suspendido la celebración de un pleno al cual no se citó al firmante, concluye con el siguiente párrafo: “Y lo peor es que no cumple los deberes que le impone su cargo; lo demuestra no prohibir que se reúnan los deudos y amigos a velar los cadáveres y autorizar que la Banda Municipal asista a los entierros; espectáculos que contribuyen a que la aglomeración de público se verifique, no cumpliendo con ello lo ordenado por el señor Gobernador en sus recientes circulares y yendo en contra de los más rudimentarios principios de Higiene”.

El Gobernador Civil envía alimentos, medicinas y desinfectantes a 31 pueblos, entre ellos Castelléjar.

30/10. (G.S.) Pág. 1.

“En Orce. Se ha recrudecido la epidemia gripal y se han registrado algunos casos de tífus”.

30/10. (N.G.) Pág. 1.

“El Gobernador Civil publicará hoy una circular dirigida a los alcaldes de la provincia, para que no dejen de celebrar sesión, bajo pretexto de ninguna clase, bien sea en primera o segunda cita” “En Castelléjar han sido dados de alta once enfermos de gripe”.

31/10. (D.G.) Pág. 2.

“En Zújar existen atacados 251; convalecientes, 31”. “En Castelléjar fueron dados de alta seis de los enfermos”. “En Caniles fueron dados de alta 100 enfermos; no se ha registrado ninguna invasión”.

01/11. (N.G.) Pág. 1.

“En Zújar hay 300 enfermos de grippe, de ellos 80 convalecientes y 50 graves. Ha muerto uno de los epidemiados”.

02/11. Pág. 1.

“Castilléjar. No ocurrieron nuevas invasiones. De los atacados anteriormente fallecieron tres”.

04/11. (N.G.) Pág. 1.

“En Zújar existen 20 atacados, 9 de ellos graves”.

05/11. (N.G.) Pág. 1.

“Desde Freila. La epidemia de grippe ha desaparecido completamente de este pueblo...”.

6/11. (N.G.) Pág. 1.

“En Castilléjar se han registrado dos nuevos casos de grippe y dos defunciones”.

07/11. (N.G.) Pág. 3.

“En Castril mejora la situación sanitaria”.

09/11. (N.G.) Pág. 1.

“En Castilléjar mejora notablemente la situación sanitaria”.

16/11. (N.G.) Pág. 1.

“Desde Cúllar-Baza. Con verdadera satisfacción de participo que en esta población y su término ha desaparecido por completo la epidemia grippal, por lo que el Ayuntamiento... ha acordado que... la feria, que fue suspendida... tenga efecto del 25 al 30 del presente mes...”

16/11. (D.G.) Pág. 1.

“Puebla de don Fadrique. El alcalde de este pueblo telegrafía al Gobernador notificándole que aumenta la epidemia, habiéndose registrado nuevas invasiones” “Castilléjar. Se ha registrado una nueva defunción”.

06/12. Pag. 1.

En Güéjar Sierra se da por extinguida la epidemia. En acción de gracias, se desarrollará un programa de festejos.

SEGUNDA PARTE

LA EPIDEMIA EN GALERA

Como hemos visto en la primera parte, salvo Castilléjar que aparece en numerosas ocasiones en la prensa con los datos de la incidencia de la gripe en su término, ninguno de los demás pueblos se prodiga demasiado, sin que sepamos el porqué de estas ausencias. De Galera se publican en todo el tiempo de la epidemia seis noticias, de Castril sólo una, de Puebla cinco, de Orce nueve y de Huéscar tres de ellas.

Es extraño que los respectivos alcaldes de estos municipios -que eran los obligados a informar diariamente, bajo la amenaza de no recibir ayudas en caso de no cumplir la orden gubernativa que figura en la noticia del 17/10- no siguiesen este dictado. Por lo que se refiere a Huéscar, tal vez la epidemia no azotó a la localidad con la crudeza que hemos visto en el resto de la localidades de su comarca, como se desprende de la noticia del día 03/10.

Aunque los datos que, en general, hemos recogido del Libro de Defunciones correspondiente a 1918 son del todo rigurosos, no podemos decir lo mismo de los que se refieren a la causa de la defunción de cada uno de los finados.

Hacemos esta afirmación basada en datos numéricos que no encajan ni siquiera ligeramente. En 1918 fallecen en Galera y se entierran en su flamante cementerio -el actual, inaugurado en 1904- **220** personas.

En los dos años anteriores, 1916 y 1917, los enterramientos son **82** y **87** respectivamente. En los dos años posteriores al que nos ocupa, 1919 y 1920, los fallecimientos son **78** y **94**. Ello nos da una media de **85'25** defunciones anuales.

Si esto fuese así, y no conocemos ningún factor que nos indique lo contrario (salvo la epidemia de gripe que estamos estudiando), el número de muertes en el año 1918 sería el de unas **80-100**, digamos "normales", **más los 77 que aparecen como víctimas de gripe, más o menos encubierta bajo otras denominaciones** (bronquitis, bronco-neumonía, bronquitis capilar, neumonía gripal, etc.). Ello nos elevaría a unos **170** o **180** los que figurasen en esta macabra lista.

Pero no es así. Desde el 1 de enero hasta el 30 de diciembre de este fatídico año, **son 220** los vecinos de Galera que se sepultan en su cementerio. Según los datos estadísticos, hay un descuadre de entre **40** y **50**. La única explicación que creemos se puede dar es que de los fallecimientos "normales", esa misma cantidad de 40 o 50 se debió a gripe, aunque no se inscribió de esa manera.

Dicho lo anterior, mantenemos el número de 77 de los muertos que oficialmente lo son por gripe, aunque con las puntualizaciones precedentes.

A continuación, troceamos los datos generales del año 1918 para su mejor entendimiento.

DEFUNCIONES EN EL AÑO 1918 MES A MES

ENERO

TOTAL FALLECIDOS: 10. EDAD MEDIA: 45'45 años.
VARONES: 7.
MUJERES: 3.
DEFUNCIONES MÚLTIPLES: 0.
AFECTADOS POR GRIPE O SIMILAR: 1. EDAD MEDIA: 64 años.

FEBRERO:

TOTAL FALLECIDOS: 5. EDAD MEDIA: 19'5 años.
VARONES: 4.
MUJERES: 1.
DEFUNCIONES MÚLTIPLES: 0.
AFECTADOS POR GRIPE O SIMILAR: 1. EDAD MEDIA: 1 mes.

MARZO

TOTAL FALLECIDOS: 14. EDAD MEDIA: 50'28.
VARONES: 6.
MUJERES: 8.
DEFUNCIONES MÚLTIPLES: 2 defunciones el día 17.
AFECTADOS POR GRIPE O SIMILAR: 1. EDAD MEDIA: 2 meses.

ABRIL

TOTAL FALLECIDOS: 15. EDAD MEDIA: 37'23.
VARONES: 8.
MUJERES: 7.
DEFUNCIONES MÚLTIPLES: 2 el día 6; 2 el día 8; 3 el día 22.
AFECTADOS POR GRIPE O SIMILAR: 3. EDAD MEDIA: 2'5 años.

MAYO

TOTAL FALLECIDOS: 8. EDAD MEDIA: 10'62.
VARONES: 6.
MUJERES: 8.
DEFUNCIONES MÚLTIPLES: 2 el día 31.
AFECTADOS POR GRIPE O SIMILAR: 2. EDAD MEDIA: 4 meses.

JUNIO

TOTAL FALLECIDOS: 11. EDAD MEDIA: 45'09 años.
VARONES: 4.
MUJERES: 7.
DEFUNCIONES MÚLTIPLES: 0.
AFECTADOS POR GRIPE O SIMILAR: 1. EDAD MEDIA: 28 meses.

JULIO

TOTAL FALLECIDOS: 11. EDAD MEDIA: 22'27 AÑOS.

VARONES: 3.

MUJERES: 8.

DEFUNCIONES MÚLTIPLES: 2 el día 18; 2 el día 21.

AFECTADOS POR GRIPE O SIMILAR: 1. EDAD MEDIA: 70 años.

AGOSTO

TOTAL FALLECIDOS: 13. EDAD MEDIA: 18'54 años.

VARONES: 5.

MUJERES: 8.

DEFUNCIONES MÚLTIPLES: 2 el día 7

AFECTADOS POR GRIPE O SIMILAR: 2. EDAD MEDIA: 45 años. (5 años y 85 años).

SEPTIEMBRE

TOTAL FALLECIDOS: 66. EDAD MEDIA: 24'36 años.

VARONES: 33.

MUJERES: 33.

DEFUNCIONES MÚLTIPLES: 4 el día 16; 2 el día 20; 5 el día 22; 5 el día 23; 5 el día 25; 7 el día 26; 8 el día 27; 5 el día 28; 5 el día 29; 4 el día 30.

AFECTADOS POR GRIPE O SIMILAR: 32. EDAD MEDIA: 23'28 años.

OCTUBRE

TOTAL FALLECIDOS: 53. EDAD MEDIA: 21'97 años.

VARONES: 32.

MUJERES: 21.

DEFUNCIONES MÚLTIPLES: 5 el día 1; 2 el día 2; 4 el día 3; 9 el día 4; 3 el día 5; 4 el día 6; 2 el día 7; 3 el día 8; 2 el día 10; 3 el día 11; 2 el día 13; 3 el día 17; 2 el día 25.

AFECTADOS POR GRIPE O SIMILAR: 31. EDAD MEDIA: 26'60.

NOVIEMBRE

TOTAL FALLECIDOS: 5. EDAD MEDIA: 30'80 años.

VARONES: 1.

MUJERES: 4.

DEFUNCIONES MÚLTIPLES: 0

AFECTADOS POR GRIPE O SIMILAR: 1. EDAD MEDIA: 16 años.

DICIEMBRE

TOTAL FALLECIDOS: 9. EDAD MEDIA: 46'33 años.

VARONES: 4.

MUJERES: 5.

DEFUNCIONES MÚLTIPLES: 0.

AFECTADOS POR GRIPE O SIMILAR: 1. EDAD MEDIA: 64 años.

TOTALES GENERALES

TOTAL FALLECIDOS: 220. EDAD MEDIA: 31'03 años.

VARONES: 113.

MUJERES: 107.

AFECTADOS POR GRIPE O SIMILAR: 77. EDAD MEDIA: 26'41 años.



Gráfico general de los fallecidos en Galera en 1918



Gráfico de los fallecidos oficialmente de gripe en Galera en 1918

TOTAL VÍCTIMAS POR CALLES O BARRIOS, ENUMERADOS POR ORDEN CRONOLÓGICO

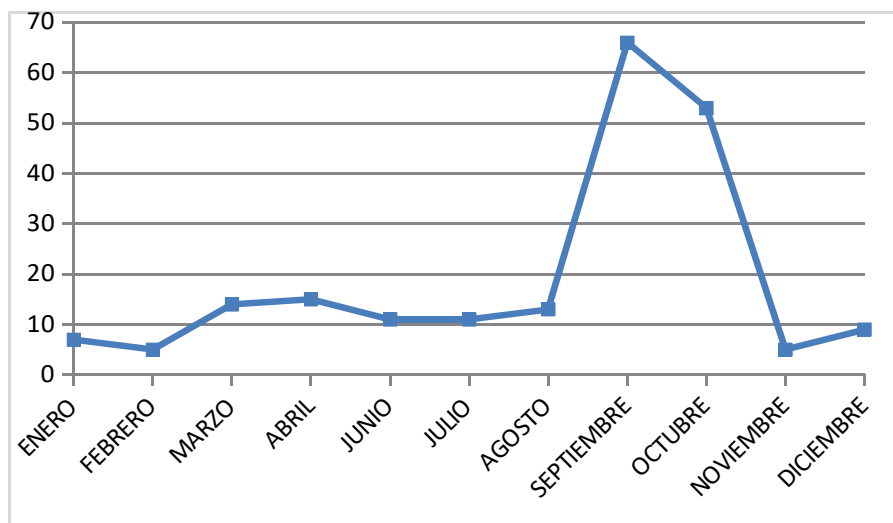
BARRANCO: 30 (13'64%)
LA ALQUERÍA: 28 (12'73%)
CORTIJO DEL CURA: 11 (5%)
SANTA ELENA: 20 (9'09%)
HOSPITAL: 2 (0'90%)²
MARGEN DE CÚLLAR: 1 (0'45%)³
SAN MARCOS: 6 (2'73%)
IGLESIA: 5 (2'27%)
CERRO DE LA VIRGEN: 2 (0'90%)
REMENDADO: 15 (6'82%)
EJIDO: 2 (0'90%)⁴
SAN ISIDRO: 6 (2'73%)
REAL: 23 (10'45%)
CARRERA: 8 (3'64%)
CARRETERA: 3 (1'36%)
CEDACEROS: 3 (1'36%)⁵
PLAZA: 2 (0'90%)
ERAS: 1 (0'45%)
CAMPILLO: 2 (0'90%)
ELVIRA: 2 (0'90%)
CASILLA: 2 (0'90%)⁶
RIEGO NUEVO: 3 (1'36%)
CRUCES: 11 (5%)
RÍO DE CASTILLÉJAR: 1 (0'45%)
SANTA ANA: 3 (1'36%)
COLLADO: 16 (7'27%)
CUEVA DEL MOSCO: 1 (0'45%)
PORTACHO: 1 (0'45%)
CUEVA DE LOS CIPRESES: 2 (0'90%)
ALPANCHÍA: 2 (0'90%)
CORTIJO DE DON BERNARDINO: 1 (0'45%)
CAMPANAS: 1 (0'45%)
FUENTE AMARGA: 1 (0'45%)
CERRO DEL NEGRO: 1 (0'45%)
CORTIJO DE SAN JOSÉ: 1 (0'45%)
HORNICO: 1 (0'45%)

2 El Hospital estuvo funcionando como lugar de acogida de vecinos pobres cuando enfermaban. En él mueren hasta 38 personas desde su fundación hasta el 26 de junio de 1943.

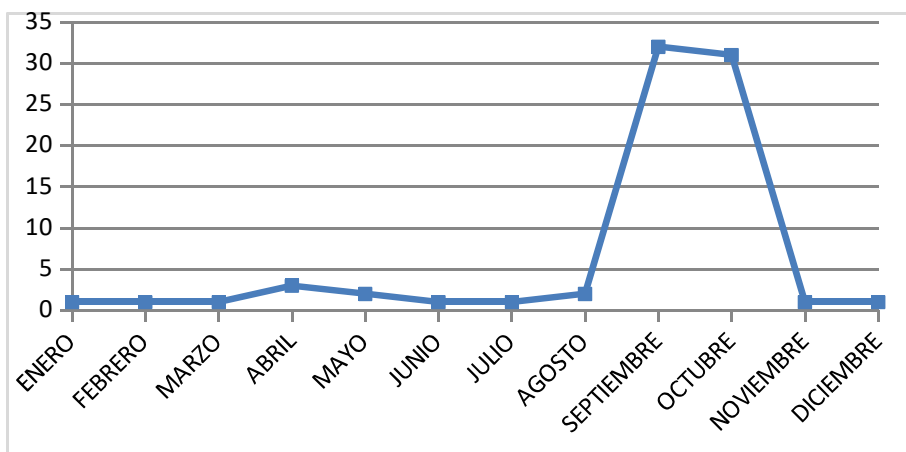
3 Este difunto, domiciliado en El Margen (Cúllar), murió asfixiado junto con otro compañero tal vez en un pozo situado en las cercanías del cortijo de La Amarguilla.

4 Nombre de la actual calle del Padre Manjón.

5 Nombre del actual Barrio del Santísimo.

6 Se refiere a la Casilla de Peones Camineros que había en la carretera de Cúllar, a la altura de La Alquería aproximadamente.

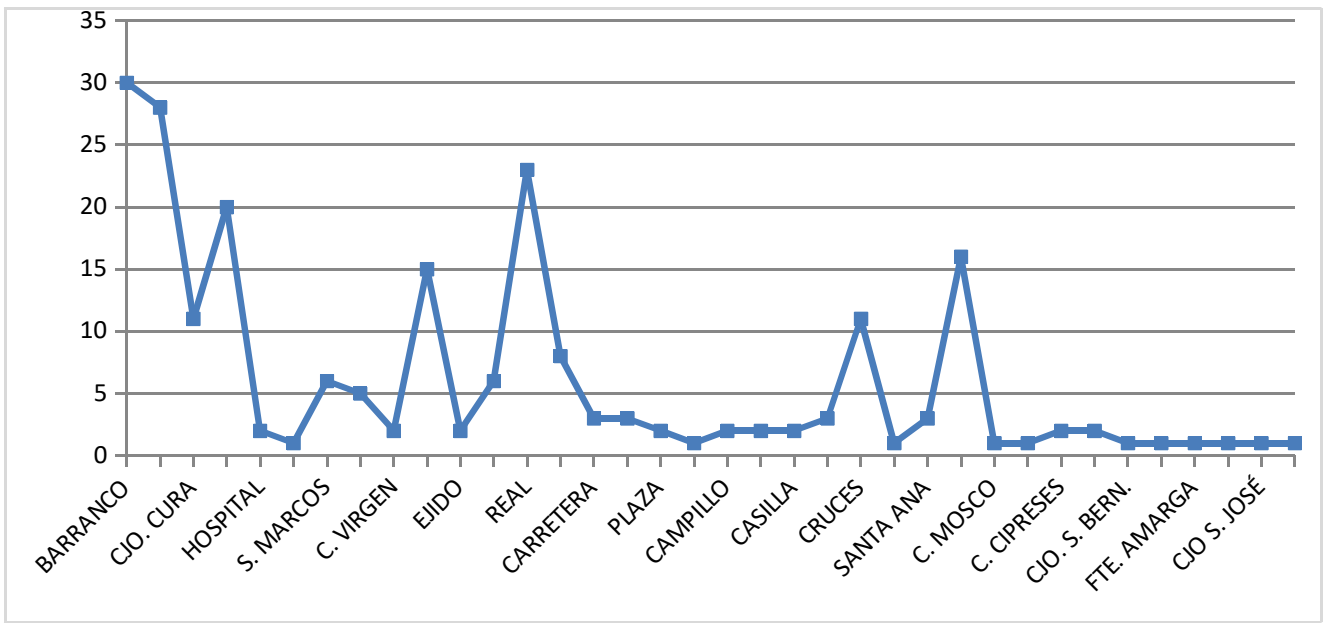

Incidencia de la gripe en las distintas calles y barrios de Galera en 1918.